ESTABLISHED 1919 The Crystal 民國二十年五月九日 星期六

廣告刊例
「新聞欄中」價面議「新聞中縫」計三十字長十字寬爲一格以半格起碼每期每格洋八元「封面中縫」一分格等與新聞中縫同每期每格洋五元「封面」計十五字高十九字寬爲一格以半格起碼每期每格洋六元「後幅」分格等與封面同每期每格洋五元

第一千四百五十二號

晶報

電報掛號四三七七即晶字 自動電話一二四二八號

定報價格
每三日出一張增刊無定 中國境內全年二元半年一元一角每月二角日本同其餘外國各埠加倍均作大洋計算報資先惠郵費在內郵票加一
今日一張零售大洋二分八釐

可稱兩益

本行兩益儲蓄存款
給息九釐 可比定期
隨時可取 不亞活期
五元即可開戶

中國國貨銀行儲蓄部

章程承索即寄
上海行址 上海三馬路三號
虹口辦事處 北四川路海寧路口
蘇州分部 蘇州觀前街

大達銀行

本行呈准國民政府財政部註冊另撥基金辦理各種儲蓄業務會計公開利息優厚備有詳章函索即寄
行址 上海北京路一〇四號
電話 六四二八九
有無線電報掛號 八〇三三 一八〇三三

青圃祕製長春膏

功能補血健腦主治虛百損不論病後産後調經種子無論男女老幼四時可服於戒煙尤具神效絕對無嗎啡毒品英等毒質試服便知
每料十元單料五元樣瓶二元一元
發售處 霞飛路和合坊六一號青圃醫室

同昌修理部

過電 修理
過修各式汽車機車包車無線電等蓄電池用新式過電機所充之電量用期最久每天限過百只修理尤極專門本部多中取利取費特別低廉
雲南路南京路口 電話一八二一七

甘鄲召租

地點 法租界愛咸斯路甘鄲東路轉角
式樣 單幢西式三層樓舖面店面樓房兩處出入分租尤爲合算雙幢四層樓西式住宅鳳閣寬大商後門石級扶梯規模宏大進出便利花園草地空氣充足
設備 每宅均有汽車間小網浴室廁所熱水汀冷熱水管等一應俱全臥室內玻璃壁爐適宜美觀
特點 武裝巡捕日夜巡邏保護周密備有夫役專司清潔尤合衛生
租價 較他處特別公道小租不收單幢月租規元三十六兩雙幢月租規元九十五兩
接洽 本邨管門人接洽外或向愛多亞路四號達理會計師處接洽亦可餘屋無多欲租從速

吉屋招頂

茲有愚園路愚園坊二十一號房屋一所單幢三層樓所有浴室冷熱水管電燈電爐一應俱全并裝有玻璃棚洋台廚房設備精美如有意頂租者請至望平街晶報館與蔵鈞詞君接洽可也此啟

茲有慕爾鳴路春平里一弄卅一號房屋一所三樓三底爽塏軒明一切裝修電燈電線及廚竈玻璃棚等項設備俱全如有意頂租者請至望平街晶報館與蔵鈞詞君接洽可也此啟

百齡機

功能補血補精補腦潤腸開胃專治養血腦衰胃氣便閉失眠
男女老幼 四時宜服

無敵牌唱片發音膠

本品出世未久已得無上信譽因其效用確實絕非誇誕不論何種牌號唱片但除破碎割損者外任令滿面白花走不動唱不出以及沙沙作聲嗚嗚而停者一經刷抹立刻精神煥發高唱入雲最顯著的奇效如梅蘭芳的俊襲人程豔秋的文姬歸漢及碧玉簪尚小雲的千金全德之嫁娶言菊朋的遍龍閣臥雲居士的徐母罵曹經過多次開唱之後中間有兩句唱不起來的缺點用過發音膠以後他就腔圓調穩把絕好的韻味兒顯了出來不由得點頭擊節歎爲聞所未聞你如不信請試試勝上海先施公司永安公司中華書局亨得利鐘表行餘昌鐘表行得勝金聲心聲快樂天聲新聲三星天樂百靈中國等各大唱片公司均有出售每瓶定價六角每打六元批發每羅六十元別無扣佣還行者家庭工業社及各支分社經售處

唐拾義 久咳丸

婦女注意 經閉 乾血

多孕怕育 保孫通經
女科專家黃石峯對於婦科一道素有經驗專治婦女經閉或經行不順或成乾血癆病以及生產甚密體弱多病難產怕育者負責醫治避孕保孫通經一星期門診一元四角出診另議
二馬路平樂里九十四號

她的成名

X女士的確是現代一朶燦爛的交際之花但是她的成名大半還要歸功在這明星花露水上 因爲她每赴宴會必有一種奇異的香氣觸着羣衆的嗅覺立刻就能辨到是X女士的來臨其實這時她還在大門首的甬道上徐徐而行咧於是芳名因之大噪

中西藥房 上海四馬路 各大商店均有出售

上海畫報

定報一年贈送新山海經一部
二月一日起凡訂閱本報一年者贈送張秋蟲先生所著諷世長篇小說新山海經一部 訂費全年大洋二元五角
社址望平街二七九號

山國黨陶謙一經傳薪德
漢京宗馬班八斗起文昌

書家戴錫免潤書聯

吳江戴錫銘先生工書法……
收件處 天笑 …… 民國日報 ……

五馬路山東路口 老信隆開幕大減價

本號承盤五馬路廣信隆全盤貨物及店基現改爲老信隆字號從新改組擇國歷五月二日開幕 以前歷年陳貨堆積如山不計血本特別大賤賣並新添貨品數千種亦一律大廉價
新花蔴紗一丈三尺洋一元
生毛嗶嘰一丈三尺洋二元
眞絲湖縐每尺洋六角八分
新花毛葛旗袍料每件二元九角

逸園 亞爾培路

今晚八時半起賽

第十四次大賽中之節目如下

五百碼讓路平賽
阿爾考脫來代 海會 開勒司及司 生尉喬汗 來在買丁 茄力克 平馬 簿哈司抱汗
四百七十九碼 四百八十二碼 四百八十五碼 四百八十八碼 四百九十一碼 四百九十四碼 四百九十七碼 五百碼

五百碼讓路平賽
愛尉喬物 愛普牛蕆潑 曼牛司克老司 利治抱汗 特史魁物 勿拉因拍脫門 克立諾脫 泥爾鍊

六百碼平賽
金司飛而特 反耶別兒 層眯排 海司買司脫司伏良司 紐買蓋脫韻潑 勞脫 澼拉梯 彼得潘

三百碼跳欄賽
司拉脫痴雷 馮耶拉愛脫 買權兒 會發司屈利脫抱汗 愛普盧 曼陀嶺

二百八十碼讓路平賽
可勝戈 新褒特 開吐漢司孛斯 納裴司勝 伏良琪 極樂克司 生脫冷愛
二百六十二碼 二百六十五碼 二百六十八碼 二百七十一碼 二百七十四碼 二百七十七碼 二百八十碼

三百碼平賽
買血兒司倍東 倫代拉愛脫 夜得及克生 特克明曼五 考也利安 勞夫別兒 也伏利許特

● 向 ● 有 ● 八 ● 次 ● 精 ● 彩 ● 賽 ● 狗 ● 節 ● 目 ● 異 ● 常 ●

本園入場券來賓會員看台每張大洋一元公共大看台每張大洋五角

下屆大賽 明晚 星期日 八時半起賽

□自星期六晚起來賓自備汽車請停放在本園場內空地上凡租車俟乘客下車後一律須開出大門停放在亞爾培路恐未周知特此通告

□逸園新闢「小考而夫」露天球場
爲海上最新式最高尚娛樂場所
場址清雅風景幽美！
球盤新奇組約特式！
高尚仕女好此遊戲！
本園素以風景幽美甲於滬西去年首創「小考而夫」球場備受各界之稱賞茲因天暖起見本園不惜巨資特闢露天「小考而夫」球場其式樣新奇純仿紐約最巧妙之球盤佈置世界名勝佳地五花八門羅列殆遍使擊球者頓覺別有洞天興趣無窮焉際此新夏初綠風景麗秀特自每日上午九時起開放至深夜止在人擊球全盤每人祇收大洋七角各界士女欲求最高尚之娛樂者盍興乎來

癬藥水專治燥癬鳳癬牛皮癬荷葉癬乾癬以及各種頑癬……每瓶四角……望平街晶報館代售 百靈藥房

大六 老妙香室分號

四馬路大新街口 四月廿九日開幕
新增品 鵝蛋粉 蛋粉 …… 杭州官粉 ……
總號畫錦里

有牙患者注意 牙醫羅鑫泉

凡有牙痛者欲求根本解決當先請有經驗的牙科診斷 X光攝影 …… 大慶里東口 電話一五二六二 一〇六號

張丹斧鬻書潤例

楹聯四尺四元每加一尺加一元 屏幅每幅四尺二元每加一尺加…… 書扇三元 名紙三元 …… 潤資先惠 收件本報館各大箋紙莊及白克路傳是醫室

美容專藥 美聲專藥 腋臭專藥 染髮專藥 發髮專藥 拔毛專藥 肥胖症專藥

…… 上海六馬路中央戲院東首 百靈藥社

天然特產 雪山 萬里

中央衛生局化驗證明中西醫各醫士所公認
補品之王 金耳
上海華發實業公司總經理

白濁專科 姚佐頼

除根白濁丸
諸君曾服諸般白濁丸不靈者不可不試

晶報 三日刊之創始者

此處可登廣告價格面議

實現　（丹翁）

國民會議、已於五日開幕矣、管轄在華外人條例、亦已四日在國府議決、預備提出國民會議、總理遺囑、開國民會議、及廢除不平等條約、竟於相當期間、一部份實現、是可額手者、惟仍須努力貫澈　總理建國方略建國大綱三民主義諸所付託之大訓、蓋又知非具一種形式、即上慰在天之靈者也、管轄在華外人條例、國議通過、公布施行、是誠廢除不平等條約中之條款、而民衆應共同奮鬥、冀求得自由平等之處、度猶尚多、至　總理所希望最短期間之實現、今雖未始不實現、而或完全未達、度狃戰爭之故、斯最當爲賢者深諒、數載以來、統一和平四字、孰不於時時歌念　總理遺囑之嗔、而以爲訓政之初、即實現不遠、吾儕小民、對於國議及廢約諸端、固或限於才學識而無能置喙、然則所日夕馨香禱祝者、亦只在統一和平、以爲此四字實現、則已志得意足　萬歲呼聲、宜且不絕於口、爰獻詞曰、○○○○○○○　總理遺囑念茲在茲自由○平○等○最○療○渴○飢○共同○奮鬥○上下○一之建國○方略○次第○設施○惟現○始實○以短○爲期○一份子○我和平○所思○以何爲喻○求乳之兒○

國議會場參觀記　（小偵）

國民會議開幕之前三日、陸鼎揆律師、適因辦理某案晉京、經友介紹、參觀會場全部、昨歸滬、爲述大槪情形如左、

國議會場、係假中央大學之大會堂、入門右方之生物試驗所、臨時改爲三大處、即秘書處招待處警衞處是也、立法院委員樓桐孫君、以文人而爲警衞官、亦甚威武、

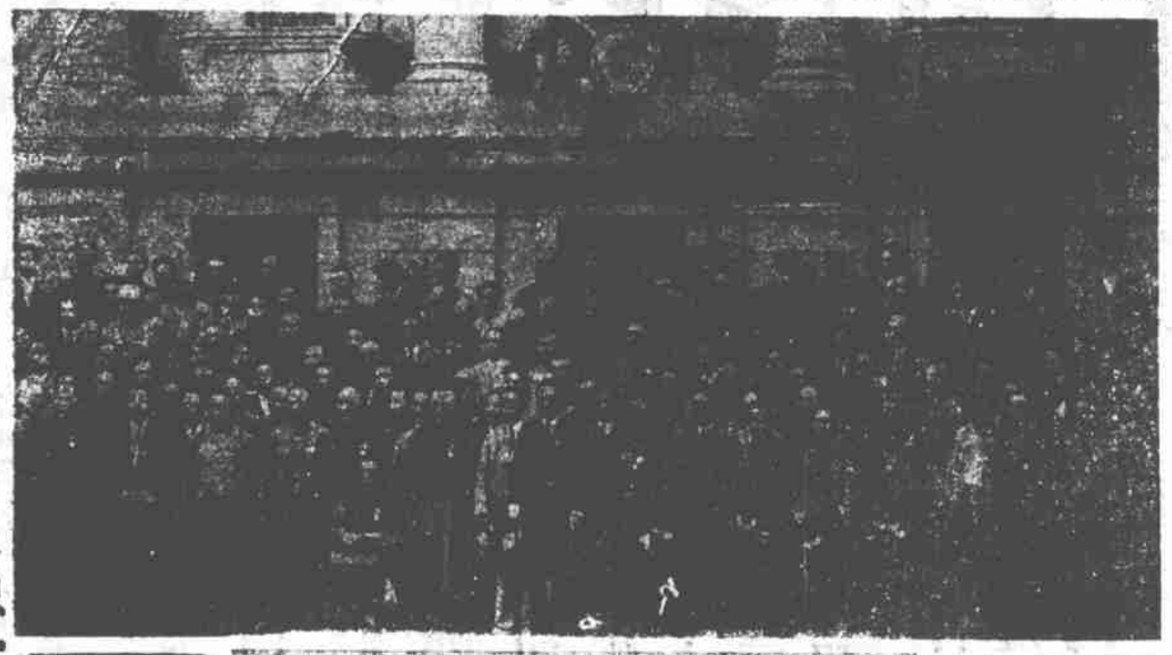

□國民會議一部（南京中華攝）

議場外韓復榘何應欽王金鈺（榮攝）

會場席座、均以緞絲網作蓋、與大學隔離、會場鋪設、晝夜趕製、至二日止、地板猶未鋪就、仍係三和土爲坪、未久居然華煥一新、主席台上係用藍布爲幔、嘗設備未竣時、頗似一影戲院之台、主席台之右、有小室一間、其中陳設甚精、有盥器鏡台電話諸具、殆爲政府委員及主席團而設者、

月初、中央飯店及大旅館、全部已爲招待處包去、以居各地代表、尋常觀光之客、遂多無住所、招待處又雇就汽車二百餘部、以供代表之需、代表除每日公費外、另發膳費日二十元、都中各處、所豎彩牌樓甚多、各部門前、皆有點綴、惜追悼譚延闓之牌坊

□陸律師所繪會場草圖□

、尙有未拆去者、有數處相去僅數武、紅白相映、觸人眼簾、至宋子文公館附近之所紮牌樓、則係因張學良副司令駐節宋宅、尙含有迎張之意、葉楚傖主席、係以國議秘書長而兼轄三大處、二日、偕秘書程滄波潘公展諸君、在秘書處會訂會場細則、甚忙碌、諸處人員、皆佩有紅色印字徽章、上書國民會議某某處、往來奔走、亦至辛勞也、

陳冷血脫離記者生涯　（神酬）

記者生涯、多至深夜、起居無節、飲食不時、說者謂爲伐性戕身、執筆之徒、每爲壁額、陳冷血先生、自清末主時報筆政、民初史量才先生接辦申報、彙主申報筆政、歷近日提綱大綱、不復伏案操觚、而二十餘載之光陰、盡消磨於伸紙吮筆、以是常厭苦之、每謂將擺脫、經營其他事業、而久久未果也、四月二十六日、中興煤礦公司開股東大會、冷血以股東資格、當選爲候補董事、董事會互選職員時、定例應選經理一人、協理二人、經理錢新之君、推薦冷血爲協理之一人、他一協理、則前亦名發學良而謠傳說假包天笑之張仲平君也、自五月一日起、已日至公司辦事、錢君不久將星軺赴黔、歷國董事長未啓鈐君代行職務、辦事端賴冷血與張君二協理、故冷血與申時兩報之關係尙存在、但僅遙襄館中大事、總編輯之職務、殆已謝卻矣、

隴西重向杏花棟　（杞柳）

紅杏郎、擅劉姿術、初爲煤鐵廠礦公司職員、有一膩友、曰愛七、卽柳絮巨室之令媛、兩情之堅、如鐵鎔鑄、高唐神女、雨意雲痕、知者豔之、唯母也天只、不諒人只、拒金屋之藏、卻玉台之聘也屢矣、無何、郎驟貴顯、爭羨乘龍、另匹彩鳳、然迴念七之燕婉、猶供其麗晷於棐几間、退食餘閒、每對作望梅止渴想也、郎之交際殊廣、俄解后一雪衣娘子、娘子儇佾風流、以能言著、雖遭鐵水之禍、而無改明艷之姿、且酷似向時之七、郎旣憶舊歡、更驚尤物、五更鹿撞、一意鴛盟、「但羅敷有夫、奮樹匪易、且亦少年儒雅、閨好方濃、郎悵望銀河、徒嗟鵲渡、會其傚衆某善伺人意、力爲謀畫、宿願始償、從此丁字簾前、時聞巧舌、亦足慰郎鞅掌之懷也、娘子乃於星夫之夕、襆被而行、越兩宿歸、肅肅之詠、何以逾此、而藁砧痴聾不聞、殆所謂作家公之法耳、

彈雪　（伊人）

佞雪既被彈劾、聞佞雪亦以十餘款掛入彈章、一佞一佞、同病相憐矣、而八公山下、黃鶴樓中、引頸相望者、不知有幾許人也、然而素以佞稱者、人謂其何嘗佞、而以佞稱者、又安可反言而云不佞乎、

報界耆宿席子佩作古　（與東）

報界耆宿席子佩先生、二十年前申報舊主也、人生處世、事物紛乘、恆往往參半、然席氏辦報、猶在社會不甚重視新聞事業之時、蹈險冒艱、以啟山林、經之營之、卒成偉觀、則席氏之於新聞界、要不可謂非一有功人物也、當英人美查初創申報時、席之族叔某爲經理、自以年力就衰、屬其事於席兄子眉、子眉死、子佩乃起而承其業、顧其時全館事權、悉操於所謂「大班」之手、大班爲英人、對於華文編輯、當然不甚明瞭、除發號施令外、才子之名作、弄堂小史之預聞、所謂政治消息、無非發號施令之指令、「歌功頌德之官樣文章、聲光頗形暗淡、甲午一役、新聞報以驚人消息、突出一頭地、而同文滬報中外日報南方報等、復爭起競爭、咸有後來居上之概、子佩先生知長此非計、乃與大班英人謀革新、約在光緒三十年、聘金劍花先生爲總編輯、而余與張默公彝繼齋兩先生、亦於此一二年間、先後入館、論調版式、悉易舊觀、會英人將返國、館由席氏出資盤受、至是館務、「營業居然日見起色、號稱申報中興時代、實亦席氏一生事業之全盛時代、一人招顧不及、則以館事悉委諸族姪延昇、延昇年輕、頗工心計、時營業方蒸蒸日上、延昇病咯血、向乃叔致計、爲大事業、當須不易得人、不盡信爲得、乃叔信之、將申報及點石齋集成公司先後出讓、未久忽自悔失計、於是復有新申報之組織、時爲民國五年、初時其勢甚盛、與申新爭一日之雄、繼以限於經濟、僅兩載即告力竭、不得不仰給於津貼、而聲光乃一落千丈、中間雖屢經波折、卒於民十二冬、讓渡於人、則儼然支婁於青浦朱家角鎮、而歸隱焉、前五六年、頗有優遊自得之樂、前年夏曾大病、嗣後兩足不良於行、似係中風、去秋復病、雖扶杖而能步、今年二月間、乃一病不復能起、至立夏前一日遽作古、亦可哀已、席氏晚年、猶嘗有珠雙汽船公司、及阜豐碾米廠、雄心未盡、時有辭向復生之意、前年春、曾再三招余往其鄉居作數日談、余勸其年齒已高、不如林泉嘯傲爲佳、今幾二年、人天永隔、一棺附身、萬事都已、追念往事、能不慼然、

□章太炎先生、現在滬寓居同孚路三瑞里、章對舊友、多予延見、惟絕口不談政治、專致力於經史之研究、

□永安商場廣東全部色文色女士、家居神秘街之大鴻里、每日午前十時到公司、晚間六時歸、女士於暇餘暮、在橫濱路某校肄習英文、每夕兩小時、（柳）

使館牌香烟

軟木烟頭

優美絕倫

商標 TRADE MARK 請飲正廣和汽水 商標 TRADE MARK

晶報

兒子管娘的一張合同　（樂化）

滬西王家四瓶、有朱恆江者、家擁祖田二百八十畝、郷田三百畝、青浦廣德亭築舖一所、朱並任當地保衞團排長、一負有資望之紳衿也、其父靜卿於十五年病故、不知何故、自十七年、朱恆與其生母顧氏胞妹新貞、訂立一同居分爨合同、訂明朱每月貼洋二十四元、作爲母妹衣食之用、母妹如往親戚家住宿及應弔等事、每月如逾十五日、須按照日子扣除等情、據中雖云母妹與朱實因不和、家庭間時起吵鬧、故經親長勸解、議定此合同、外間則謂顧氏生子三人、只存恆江、平時亦頗慈愛也、此種訂後、朱果按月付費、間有節減一天或除扣七元等、亦安之、至十八年五月、母之部份每月十二元家用、忽然停止、母四處張羅借貸、至今積欠二千一百八十八元八角、錢二千文、忍不能忍、近乃延朱柘律師、進狀於地方法院、聲請調解、要求朱每月給贍養費一百五十元　並撥出遺產部份、由母自行保管、以收入爲贍養、又要求朱代還各項借欠、以母子之親、而要之以約、且不克踐約、亦家庭之變也、

□同居分爨據之一部□

□每月付費摺子之數頁□

飼鴿的種子　（兆鵬）

養鴿亦尋常事、海上之爭傳鴿訊、則以新聞報館飼養信鴿、人多望其能以鴿傳新聞、開報界通訊之一新紀元耳、新聞報館之養鴿、係在前載餘承緒博士、以所蓄十五頭、贈經理汪伯奇君、汪乃在屋頂無線電機之側、設一鴿棚飼之、未幾、損壞五六十頭、多在飛行時遺失、只餘八九頭爲種、又未幾、復獲雛如前數、則又遺失泰半、彼欲向英國添購最佳之種、以鴿種僅泰產者佳、運來經由地中海熱帶、適在夏初、至爲不利、乃僅限於美日諸地種子、開館中所搜集者、照金價每頭須七十金元、所値亦在四千元左右、昨往參觀、有二十一頭、在京滬線上飛行、未將寓日另有一棚、蓄種子十三頭、爲館中之精品、則（一）美國佛省雷孟總會與斯滿種、褐色、雄一頭、（倪紀林存）（二）美國合衆鴿會朗香種、深褐色、雄一頭、（三）比利時西班牙合種灰色、雄一頭、（四）日本龍川種、灰色、雄一頭、（以上三種皆餘承緒存）（五）（六）美國加爾福尼亞、代爾篇種、灰色、雄雌各一頭、（七）黑色、雄一頭、（八）美國牛省、克利夫種、檀香色、雌一頭、（皆館有）（九）日本中央陸軍第三師團種、雜色、雄一頭、（十）日本中央陸軍第三師團種、褐色、雄一頭、（十一）日耳曼博德門種、點灰一頭、（十二）又深褐色、雌一頭（皆餘存）（十三）比利時日本合種、灰色雄一頭、（法人臨特存）以上十三頭、蓋以留作種子之用者、現出小鴿、業已不少、此十三頭鴿、皆自日本美國舶來、帶有生死腳圈、註明產生年月日及地點、並國度與飛行路程、且每頭皆有文憑也、

□國議會場代表席次（鑒攝）

□鐵部科長陳公哲君、近衆辦國議布置股事、各要道之牌樓、皆親自督率辦理、新街口保泰街及中大正門三處尤宏偉、（某自京寄）

一毛不拔之招商局　（昭綏）

救災籌賑遊藝會、已於八日起、在市政廳舉行、觀者恭衆、事前　會中分函各銀行暨重要機關　請推銷遊券、或十張、或二十張、至多不過五十張、每張二元、事關救濟災黎、多慨然承受、惟招商局所分得之三十張、則完全退還、一毛不拔、人謂該局正在新舊交替之際、恐無人顧及此耳、

葉仲芳大鬧大滬廳　（愛爾）

巴黎跳舞場遷後、其原址現開設一大滬跳舞廳、六日爲大滬開幕之第一日、舞廳內部、大事裝璜、場內佈置、視黑貓全改、墻上漆藍色、加以立體派畫　進門改由大光明戲院而入、音樂隊全係美國人、聞由安樂宮方面挖來者、每月月俸、需四千兩之鉅、房租原爲五百二十兩　現加至一千二百兩。第一日、適逢天雨、而場內至九時已告客滿、　後來者幾無插足之地、惟大滬因預備匆促、招致舞女、極爲困難、一部份亦由他家挖來者、除曾新出茅廬之流、因此舞客一度嘗試以後、皆蹙眉搖首、覺有寸步難行之概、是晚　青樓中到者頗多、有愛老二、蟲二閣老七、番君老五、一必老七諸人者、即大名鼎鼎之小抖亂葉仲芳君也、當喧鬧時、場中西人經理見狀、出爲拉開、小抖亂不服、西人即用力干涉、欲將小抖亂撐之場外、於是滿場華人、皆抱不平、羣起詰責、西經理猶不服、看衆皆怒、遂紛紛以座椅向西人經理處亂擲、一時乒乓之聲大作、舞女與舞客均逃避一空、有不給資而揚長去者、場內秩序大亂、幸經中國人出面招陪、衆怒始息、小抖亂仍由場內人員、請其入座、一心與其毆客、於此時急急滑之大吉、小抖亂與客爭鬧原因則不詳、

六七鳥情　（如是）

著名交際花之陸五小姐、自嫁七郎、兩情膠漆、陸好擊孝而夫球、纖腕運風　多能命中、人謂與七之偶儷英姿、殊堪匹耦、乃週日賽馬打球之場、不常見芳蹤、或云陸身懷六甲、月已五圓、恐動作傷胎、遂暫停遊戲、但每晚則必偕七詣中商俱樂部同餐、餐畢七每竹戰、陸或撲寂、燕笑從容、以資消遣、而輕車趁月、往返比肩、逢者莫不讚好花之有主也、

銀花下　（破帆）

烟烟由花面南、贈珍書一冊、署曰銀口花下、謂原稿係口房叢自某處者、喜其珍秘、評而供摩挲之共賞、非知已不易透、昨於輾轉中珍獲一部、以一段中之一段、寫成詩句以售丹翁、似於什麼銀花下。好像中間有大名。含蓄雖然感影射。無玩彷彿在罵人。

南行小記（一）　（聊止）

佘山距松江青浦各十八里、先祖邱墓在焉、此番偕與錫約叔飴孫弟、至山兩次、爲先嚴先慈安葬、次日舟中遇雨、煙景淒迷、倍形蕭瑟、又作五言一首云、綠蓑舟推浪。蕭蕭雨打篷。離離搖碧草。隱隱動山鐘。石板鋪過。紫藤花下容。（泊舟處有紫藤花）竹林看不盡。烟水兩相融。父隱思難報。弟兄喜得逢。一身兼孝客。萬感忽填胸。余素不能作新詩、尤不能作舊詩、此不過寫當前之風物、抒胸次之感憶耳、自青浦搭小火輪至安亭、過石橋甚多、橋門均鐫聯語、審諦時、見一橋、記其聯云、花香鳥語春朝好、水色山光夕照中。恰爲余此行此時寫照、可稱巧極、自安亭搭滬寧車、始得返滬、他日上海青浦間之長途汽車一通、可省却如許之周折矣、

九畹遂歸娥媚娘　（節儂）

文學家以蘭芷與美人並稱、故蘭之宜乎媚也、數載前、會樂里之媚閣老六、誠不誣焉、有記其盈盈之態者、莫不誇爲艷絕、嗣適一南北馳聲之高律師、高現任委員、豸冠峨峨、益負赫赫之譽、遙想退公之暇、采蘭之樂洋洋也、六既去、繼以一老九、九也、九居陳家浜、父授讀、長窟春風、九含泳其中、遂饒有書卷氣、縱非才子掃眉、亦異乎俗姝之徒調鉛粉、亦足稱畹蘭之名、未幾、卓然獨立、易幟曰賦媚、雖脫屣子離騷之字、而有魏徵宰輔之姿、逆客數年、成績良好、九殊溫婉、不喜撲捻爲戲、故與遊者、輒誚其大似閨秀、不類倡樓、跳浪之流、微若鑿枘不入、其輔老七、豐腴頎長、以肉感勝、九則與判然也、九塞間嫁一虎頭郎、郎不知何如人、唯能載九以卓金車而歸、亦一雅士、嘗云妓之蕩者易炫、妓之靜者易嫁、蓋狹邪與納寵之觀念、雖一人而兩事相殊耳、然九則得其所矣、

□嫁人之媚閣老六□